# 龍谷大学 校友会報

※題字＝星野元豊・第9代学長

Ryukoku Univ. Alumni News No. 87

〔校友総数　185,000名〕
2018(平成30)年10月10日
第87号
発行＝龍谷大学校友会
編集＝校友会広報部会
http://www.ryukoku.ac.jp

京都市伏見区深草塚本町67
龍谷大学内
校友会事務局
TEL075-645-2015　FAX075-645-2017

〈連絡先変更のお届けなど〉
龍谷大学校友会HP→



校友会賞・支部の記念事業 …2面
経営者登場・校友からの便り・龍Ron小町 …3面
Who's Who・海外活躍する校友・校友最前線 …4面
〈特集〉校友会がクラブ・サークルを盛り上げる。クラブ・サークルが校友会を盛り上げる。 …5面
各学部同窓会の事業 …6面
支部の活動・下半期スケジュール …7面
仏教に学ぶ・校友のお店 …8面


# 全国校友大会 in 熊本

## ―8月31日・9月1日に開催―

1日目は熊本ホテルキャッスルにて「心の講座」と「卒業生(校友)交流会」を開催。

第1部は、熊本県出身の書家武田双鳳先生(99年法卒)による「龍谷大学心の講座.in熊本」。

ひらがなのルーツを知ることで文字のバランスがとれるとのお話に、文字の見方が変わります。武田先生の道場そのままに「紐トレ」や「紐文字作り」に参加者は夢中。まさに、テーマの「書で遊び、癒やされ、心をほどいていきましょう」。笑顔あふれる講演会となりました。

第2部の「卒業生(校友)交流会」のお楽しみは、九州6支部が持ち寄った選りすぐりの銘菓・銘酒。有名なお菓子や焼酎や日本酒を思う存分いただけるこの企画と、

熊本のおいしい料理を堪能しながらのテーブル対抗クイズは大いに盛り上がりました。

2日目は、熊本テルサホールにて龍谷大学吹奏楽部と熊本県益城町立益城中学校の合同演奏会を開催。16年の熊本地震後もプレハブで練習を続ける益城中学校吹奏楽部は、全国レベルのコンクールで2連覇を達成、龍谷大学吹奏楽部の創部50周年記念と併せて、校友会はこの演奏会を企画しました。

©2010熊本県くまモン

両校の聴きごたえのある素晴らしい演奏。そして最後の曲は「くまもとサプライズ」。本当のサプライズは、くまモンの飛び入り参加！会場は大盛況。くまモンと一緒に踊り、会場が一つになりました。

# 校友会が卒業生の就職支援

**堅調な龍大の就職状況**

大学ホームページによれば、17年度の本学学生の就職・進路決定率は97・3%であり、同年度の卒業生の87・9%が内定先に満足しているという好結果となっています。しかし、そのような状況下でも、就職後の比較的早期に離職する卒業生が存在することも事実です。

**早期離職者への支援**

キャリアセンターでは、このような状況を受けて、06年度からオムロンパーソネル株式会社(現・オムロンエキスパートリンク株式会社)と業務提携を行い、卒業生向けの就職活動支援を実施してきました。支援の拠点である「龍谷大学卒業生支援センター」は、龍谷大学大阪梅田キャンパスが入居するヒルトンプラザウエストオフィスタワーの9階という至便な場所にあり、毎年100名以上の卒業生が利用しています。概ね30歳までの卒業生に多く利用されており、近年では利用者の就職率が80%を超えています。支援が着実に充実しています。

**校友会の存在意義の再認識**

キャリアセンターからの申し出もあり、校友会では18年度からこの事業に対し、費用の一部助成を行うことになりました。

また、校友会ではこの助成を契機に、校友会が有する多彩な人脈を、在学生・卒業生の就職支援に効果的に活かせるように、キャリアセンターと綿密な連携を行っていくことを確認しました。(3面 経営者登場・4面 校友 Who's Who 参照)

就職支援を契機として、卒業生が校友会の存在意義を再認識し、校友としての自覚を高めていくことは、校友会活動の今後の充実にも大きく資すると思われます。

合同企業説明会

## 〈 龍谷大学卒業生支援センターでの主な取組 〉

❶キャリアアドバイザー有資格者の専任カウンセラーによる個別相談
❷入社後に必要となるOA機器操作（Excel・Word・PowerPoint・Access）のスキルアップ研修の実施
❸「自己分析・長所発見」、「ビジネス基礎マナー」、「模擬面接」、「職種別研修」、「社会人基礎力」、「潜在能力を発揮する」等のセミナーの実施
❹龍谷大学卒業生の採用に積極的な企業を招いた合同企業説明会・選考会の開催
❺龍谷大学卒業生就職支援サイト（http://www.ryukoku-alumni-cs.org/）の設置

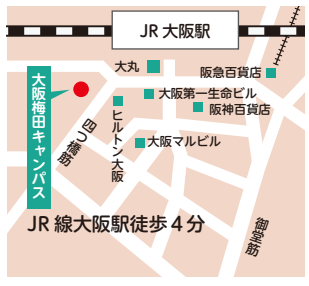


**龍谷大学**
**大阪梅田キャンパス**
〒530-0001
大阪市北区梅田2-2-2
ヒルトンプラザウエスト
オフィスタワー 14階
卒業生支援センターは9階
お問い合わせ先:
☎ 06-6344-0218

## 龍谷ミュージアム
## 秋期特別展
# 「水木しげる 魂の漫画展」

国民的漫画家・水木しげるさん(1922-2015年)は戦争で片腕を失いながらも、93年間の生涯を現役で在り続けました。

本展では、『ゲゲゲの鬼太郎』など主な作品の生原稿や原画、スケッチのほか、愛用の道具、本人所蔵コレクション品、 立体作品、関連映像などを含めた約300点を8章に分けて紹介し、水木さんの多才な画業に迫ります。会期中には記念講演会やワークショップなど多様なイベントも開かれます。

◆会　　期：2018年9月22日(土)～11月25日(日)
　　休館日＝月曜日〈祝日の場合は翌日〉
◆開館時間：10:00～17:00(入館は16:30まで)
◆入 館 料：一般1,200(1,000)円、高大生800(600)円、
　　小中生400(300)円
　　(　)内は前売り、20人以上の団体料金
◆主　　催：龍谷大学 龍谷ミュージアム、
　　産経新聞社、京都新聞
◆特別協力：浄土真宗本願寺派、本山 本願寺
◆企画協力：水木プロダクション
◆制作協力：NHKプロモーション、NHKプラネット近畿
◆問い合わせ：龍谷大学 龍谷ミュージアム
　　TEL：075-351-2500　FAX：075-351-2577
　　http：//museum.ryukoku.ac.jp/

「妖怪たちの棲む森」1979 年
©水木プロダクション

**次回予告**

シリーズ展３「仏教の思想と文化 ―インドから日本へ―」
2019年1月9日(水)～2月11日(月・祝) 2月16日(土)～3月24日(日)
※詳細は龍谷ミュージアム HP でご確認ください

**龍谷ミュージアム**
**無料ご優待券**
期日：2019年3月24日(日)まで
(お一人様1回限り、
同伴者1名含め
無料でご入館いただけます)

。切り取ってご使用ください

# 龍谷大学校友会「佐賀県支部」設立

9月8日、佐賀市願正寺にて龍谷大学校友会佐賀県支部設立総会を開催しました。九州には既に佐賀、長崎以外の県に支部が設立されており、この度9名の発起人を中心に支部設立の準備を進めてきました。

プレイベントとして9月2日に龍谷大学吹奏楽部の佐賀公演を開催。総会当日は30人の卒業生が集まり、支部長に後藤明信さん(81年文院了)が就任し、正式に支部発足となりました。総会後の祝賀会は、サガン鳥栖のスポーツバーで和やかな時間を過ごすことができました。

佐賀県内にお住まいの卒業生のみなさん、ぜひ一度佐賀県支部の活動にご参加ください。

(佐賀県支部連絡先：佐賀龍谷学園内　熊谷法明　0952−24−2645)

# 新会長に赤松徹眞氏

村上太胤氏の校友会長辞任に伴い、校友会長候補者推薦委員会で推薦され、6月7日開催の校友会理事会において前学長の赤松徹眞(あかまつてつしん)氏が校友会長に選出された。任期は、18年6月8日から19年3月31日まで。

# 第18回 校友会賞贈呈

5月21日、創立記念・親鸞聖人降誕会の日に龍谷大学校友会賞贈呈式が行われ、海外でも活躍した2団体・1個人に校友会賞が授与されました。授賞した団体は、学友会体育局のバトン・チアSPIRITSバトンチームと柔道部、個人は男子バトントワラーの田畑貴大さん（18年社卒）でした。これまでの功績を称え、今後のさらなるご活躍を期待しています。

**1．団体：バトン・チアSPIRITSバトンチーム**

**〈授賞理由〉**

入学式、オープンキャンパスなどの学内行事、スポーツサークルの試合応援、地域イベントへの出演など、学内外で幅広く活動しています。17年度は創部初の世界大会に出場し、上位入賞を果たしました。

13年度から5年連続で全国大会（団体）に出場し、3年連続の金賞受賞をはじめ、17年度は過去最高の成績を収めることができ、龍谷大学の認知度が高まりました。

（右）バトン・チア SPIRITS バトンチーム 代表 藤代 結菜さん
（中）田畑 貴大さん　（左）柔道部女子 代表 米澤 夏帆さん

**2．団体：柔道部**

**〈授賞理由〉**

柔道部としての確固たる自覚と、それに伴う礼儀を重んじ、部員一同共に心身の鍛錬・技術の向上に努めています。特に女子柔道は国内のみならず、世界大会でも上位の成績を収めるなどその活躍はめざましく、東京オリンピック出場も視野に今後ますますの活躍が期待されます。

**3．個人：田畑 貴大**

**〈授賞理由〉**

創部以来、初の男子部員で4年間男子バトントワラーの実績を積み重ねながら、バトン・チアSPIRITSのチーム力の向上と成績アップに寄与した優秀な部員です。また、創部初の世界大会出場で上位入賞を果たし、チームの気運をあげ、龍谷大学の名を広めました。

# 第33回 全国支部長会

9月1日、ホテル熊本テルサで行われた全国支部長会には、国内外43支部から80名が参加。赤松徹眞会長から、各地で発生した地震や豪雨のお見舞いが述べられ、卒業生同志が支え合うネットワーク作りの大切さや、校友会は卒業生が出逢える場にしていきたいと話されました。入澤崇学長から大学の取り組みについて、上英之総務局長からは大学の現状と創立380周年事業のお話をいただきました。

第二部のグループ討議では白熱した議論があり、校友会活動に対して積極的なご提案やご意見をいただき、ますます校友会の活発化が予見される中、閉会しました。

**告知　第5回 心の講座 in 京都**

・日　時：11月24日（土）開場12時 開講13時
・会　場：龍谷大学 響都ホール校友会館

第一講：梯（かけはし） 信暁（のぶあき）氏（大阪大谷大学教授、龍谷大学講師）
テーマ：「平安時代の阿弥陀仏信仰」

第二講：森田（もりた） 真生（まさお）氏（数学者）
テーマ：「数学する風景」

※申込み開始は10月25日(木)から。詳細は校友会ホームページをご確認ください。

## 校友短信

**総本山永観堂禅林寺法主に就任**

**久我（くが） 儼昭（げんしょう）さん**（75年 文院了）

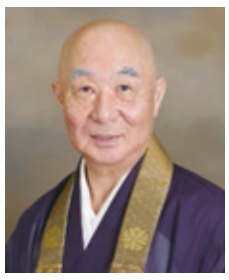

18年春、宗派管長に推戴され、去る6月7日に入山式を挙行、浄土宗西山禅林寺派管長総本山永観堂禅林寺第91世法主として入山された。ご本尊のみかえり阿弥陀如来に仕え、その教旨を拝観される人々へも伝えていきたいと抱負を語っておられる。就任を内外に告げる晋山式は今秋10月14日に執り行われる。

## 岡山県支部設立15周年記念事業 瀬戸内クルーズ

7月21日、03年に発足して15周年を迎えた岡山県支部では、備前地区の会員の方のご尽力により、記念事業として瀬戸内クルーズ記念総会・交流会を行いました。

瀬戸内海のなかでも多島美が美しい日生諸島を赤穂沖にかけてクルーズし、頭島（かしらじま）では、龍大卒業の吉本所属「ヘッドライト」のお二人（和田友徳さんと町田星児さん）の司会で総会を行いました。大学や校友会本部から母校の近況報告を聞き、総会後には司会のお二人の息の合った漫才で多いに盛り上がりました。　（支部長　土居　一晴）

## 兵庫県・姫路支部設立10周年記念事業 合同演奏会

3月24日、龍谷大学吹奏楽部と地元中学・高校吹奏楽部の参加を得て、支部設立10周年記念事業合同演奏会を開催しました。

準備当初は多くの課題を抱えながらのスタートでしたが、支部役員・会員らの尽力と、偶然にも出演中学吹奏楽部の指導者や、会場の現場責任者が龍大OBであったことなども幸いし、当日は1,300名を超える方々にご来場頂き盛会裏に終えることができました。

多くの困難もありましたが、演奏会を通じ新たな校友と地元のご縁を頂くことができたことがなによりの成果となりました。

（支部長　岸口 実）

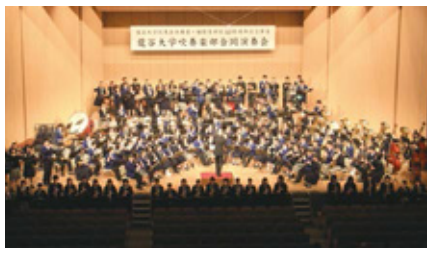

最高に盛り上がった300名の合同演奏

## 広島県支部設立30周年記念事業 心の講座 in 広島

6月9日、支部設立30周年「心の講座 in 広島」を本願寺広島別院の共命ホールにて行いました。講師として仁和寺第50世門跡・真言宗御室派管長の立部祐道猊下をお迎えし、「仁和寺の法師～徒然なるままに～」の講題で講演していただきました。

仁和寺に縁がある卜部（吉田）兼好の『徒然草』にある珠玉の言葉にふれられながら「人の生き方在り方」について穏やかで、ユーモアある口調で語られ、時にはホールいっぱいの聴衆の皆さん方からの笑い声が聞こえました。和やかな雰囲気で30周年を祝う事ができました。これを機に県支部をさらに発展させようと支部会員決意を新たにしました。

（支部長　神鳥 誠）

## 大阪・中央支部設立15周年記念事業

5月26日、大阪・中央支部設立15周年総会を大阪の北御堂にて開催いたしました。

現役学生や卒業生も関わって頂く「バラエティ形式」での総会イベントを企画し、母校OBの朝日放送中邨雄二アナウンサー、吉本興業の漫才師ヘッドライトのお二人、現役のバトン・チアSPIRITSのメンバーとジャズ研究会等々のご参加を頂きました。会場内には、食事とお酒等を楽しんで頂く飲食コーナーを設けました。

参加者や協力者の皆様方による寄付で、各景品を抽選にてお持ち帰り頂き、盛会のうちに幕を閉じました。　（支部長　岩本 泰典）

ヘッドライトさん（黄色いトマトOB）

## 鹿児島県支部設立35周年記念事業

9月1日、鹿児島県支部は35周年記念事業を西本願寺鹿児島別院にて開催しました。第1部は龍谷大学社会学部の李相哲先生をご講師に、「どうなる朝鮮半島」というテーマでお話いただきました。ご存知の通り、朝鮮半島問題のコメンテーターとしてテレビでも引っ張りだこの李先生のお話を直に聴けるという待ちに待った講演会に参加者は大満足。その後、龍谷大学吹奏楽部の演奏会を同じく鹿児島別院で開催。卒業生にとって母校の誇りを感じる堂々たる演奏に感動。一般の方々にも龍谷大学を心に刻んでいただく35周年事業となりました。　（藤枝 泰了）

李相哲先生の講演会

吹奏楽部の演奏会

## 山口県支部設立30周年記念事業

7月7日は、西日本豪雨の水害による被害が生じ、この行事に欠席せざるを得ない方々が多数おられた中でありましたが、公開講座として460名の参加をいただきました。

記念講演では、五木寛之先生が龍谷大学で学ばれていた当時のことを振り返りながら、文字を読む以上に、直接話を聞いて学ぶことの面白さと大切さについて語られ、そこから浄土真宗のお聴聞という姿勢は仏教の原点ではないだろうかというお話はたいへん印象的でありました。　（理事　久保 史生）

## 龍谷大学校友会女子会
# 『龍Ron小町』

### 東京支部
**9月8日に開催された女子会で講師を務めた助産師の校友を紹介します**

団地の助産院　助産師
**小笠原 千恵さん**
(09年国際卒)

在学中に、少子化問題に興味をもち、助産師の担う責務の重要性を感じ、卒業後に助産師免許を取得しました。病院に勤務し、1,000人以上の母子と関わり、いのちの奇跡や家族の尊さを感じると同時に、少子化社会や周産期医療を取り巻く問題について考えさせられました。

開業してからは、母子を妊娠期から育児期まで、より長く密に支援しています。助産師の支援を受けた母子(特に母親)は、育児に自信をもて、妊娠や出産をもう一度経験したいと思える人が多いです。助産師を志し少子化問題に貢献したいと思っていたことに、少しずつ近づいていると感じる日々です。

小笠原さんについては、校友会ホームページ「校友タウン情報・東京」をご覧ください。
http://www.ryukoku-koyukai.jp/town

### ハワイ支部
### 「龍谷大学のPR活動」

9月3日、アメリカ・ハワイ州オアフ島にて、第2回女子会を開催しました。参加メンバーは5名です。今回は龍谷大学のPR活動を、本派本願寺ハワイ教団の門徒の方々に対して行いました。

その後は、みんなで昼食を楽しみ、今後の活動について話し合いました。　(幹事　馬場 明希)

### 北カリフォルニア支部
### 「女子会ヨガ」

毎年大好評の女子会ヨガ。今年度は、託児の代わりにキッズヨガを同時開催しました。病気などによる欠席のため予定していたキッズが来られないハプニングもありましたが、ご家族揃ってのご参加もあり、楽しい一時を過ごすことができました。

### 山口県支部
### 「手作りアロマキャンドルDeティーパーティー」

6月28日、山口別院にて、氷と紙コップで作るレースキャンドルやクレヨンキャンドル、星が煌めく七夕キャンドル等、好みの色と香りを付けてアロマキャンドル作りを体験しました。その後は簡単テーブルコーデDe親睦会♥～楽しむこと大好きなWOMAN～。少しずつ活動の輪を広げています。　(松田 祥子)

**〈予告〉「龍Ron小町」第4回総会の開催**
○日時:11月10日(土) 11時～15時
○場所:龍谷大学大宮キャンパス 清和館3階ホール

## 経営者登場

# 川久保 則志さん
ユーシーシーフーズ(株)
代表取締役社長

プロフィール
59年、神戸市生まれ。83年に経済学部を卒業、UCC上島珈琲㈱に入社し、熊本支店へ。04年にユーシーシーフーズ㈱営業推進グループ部長に就任後、同社執行役員・営業統括副本部長、取締役近畿本部長、マーケティング本部長、常務取締役・営業統括本部本部長を経て、12年に現:ラッキーコーヒーマシン㈱代表取締役社長、15年にユーシーシーフーズ㈱代表取締役社長・UCCホールディングス㈱取締役就任。

**UCC上島珈琲㈱に入社し、熊本支店に配属となった川久保さん。**

心細い思いをしていたとき、4年先輩の方から「俺も龍大だよ」と声をかけてもらい仲良くして下さった。今ふり返ると、あのとき素晴らしい先輩がいてくださってよかったなと、つくづく思っています。

先輩といえば学生時代、四条河原町のビッフェという喫茶店で4年間アルバイトをしていたとき、UCCの方でコーヒー豆を納品されていたのが龍大の先輩でした。私は「先輩、先輩」と呼び、親しく接していただいた。そのとき、こういう仕事があるのかと、UCC上島珈琲の入社試験を受けたのです。

## 6万点に及ぶ食材を供給
## 業界シェア ナンバーワン企業

コーヒーアカデミー(本社1F)

UCCは神戸で生まれたコーヒーのパイオニア企業として、もう85年の歴史を刻んでいます。今、スーパーなどで売っている〝レギュラーコーヒー〟という名は、創業者の上島忠雄が作って世に広まったものです。その後、70年の大阪万博で**「世界で初めて缶コーヒーを発売」**。会社も急成長を遂げ、現在までコーヒービジネスのパイオニアとして業界を牽引しています。

**UCCグループの主要4社は、①世界各地の農園経営からカップまで一貫してコーヒー事業を展開するUCC上島珈琲 ②UCCブランドのコーヒーと食材を外食産業に供給するユーシーシーフーズ ③国内で235店舗を展開するユーシーシーフードサービスシステムズ ④UCCブランドのコーヒーメーカーを扱うラッキーコーヒーマシン。**

全体の売上額は17年度で3250億円でした。その中で私が社長の②ユーシーシーフーズは、コーヒーはもちろんのこと、外食産業で使われる食材を、常温・チルド・冷凍の三温度帯で供給しています。売上額は約1千億円で、主要4社の3分の1を占め、全国に90の拠点をネットワークで結んでいます。

このようにUCCは、**コーヒー事業を総合的に展開する世界で唯一の企業で、コーヒー販売量は世界5位。**海外ではヨーロッパ各国と東南アジアや中国で事業展開をしています。

**「お世辞抜きで、私は龍谷大学が好きなんです。息子も龍大卒」と川久保さん。**

テレビで野球観戦をしていると、京セラドームに龍谷大学の名前がスタンドのフェンスに映りますね。あれを見ると、OBとして本当にうれしいですね。私たちの時代と違って、理工や国際、政策学部や農学部ができ、真の意味で〝ユニバーシティ〟になったと、感無量の思いです。今、UCC全体では龍谷の卒業生がかなりいると思いますし、来春、ユーシーシーフーズに2名の龍大生が入社してくれます。

**事業規模拡大はもちろん、変化に対応するために仕事の仕方を抜本的に変え、もっと収益率を上げるのが私のミッションだと語る川久保さん。**

そうすることで会社の経営が安定し、社員の雇用を守ることができます。

「私が今の地位にあるのは、同期の中で失敗の数が№1、会社のお金をたくさん使ったのも№1だと。いろんなことをさせてくれる会社に感謝し、失敗を恐れず、ちいさなことでもいいから、思い切ってチャレンジしてほしい」と、いつも社員の前でスピーチします。

龍谷大学で当社の会社説明会も行っているので、ぜひ後輩の皆さんに、当社の門を叩いていただきたい。

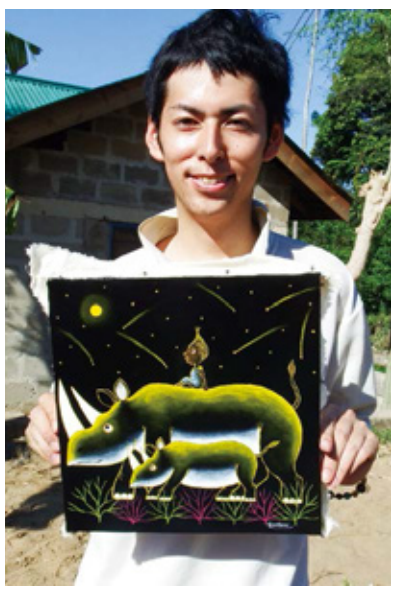
http://www.nzu-risana.com/

## SHOGEN 上田 祥玄さん
(08年経済学部卒)

校友からの便り

# 「生きるのって、楽しい」を描く アフリカンペイントアーティスト

私は、龍谷大学経済学部を卒業後、大手化粧品会社に就職をし、営業マンとして働いていました。

仕事には不満はなかったのですが、自分にしかできない職に就きたいとも思っていました。

そんなある日、出会いは突然訪れました。

サラリーマン生活7年目に突入をしたときのことでした。

地元である京都の田舎に帰省をする途中、私は京都市内にある雑貨屋さんに立ち寄りました。

店内に入ると、そこにはペンキで描かれた1枚の動植物の絵が飾ってありました。

その絵が放つ発色と、力強さと、エネルギーに私が見入っていると、お店のオーナーがその絵が「ティンガティンガ」であることを教えてくださいました。

絵を見ていると、心が前向きに、そして優しくなれるような感覚になり、これを職にして生きていきたい、とその時思いました。

居ても立っても居られなくなった私は、その日の夕方にティンガティンガの発祥の地であるタンザニアへの航空券を購入し、翌日会社に退職願を出しました。

脱サラをした私は、単身でアフリカのタンザニアへ渡り、原住民族と生活を共にしながら絵を描き続けてきました。

今では、絵で生計を立て画家として生きています。強い想いを持ちそれを行動に移せば必ず形になりますので、皆様も是非実践してみてください。

著書:「やってみないとわからないでしょ」
2018年3月29日発行

校友●Who's Who

## Ctrip International Travel Japan
グループ代表 蘇（そ） 俊達（しゅんたつ）さん
（12年国際院了）

# 日本の地方の魅力を世界の人々へ

**プロフィール**
中国上海出身。龍谷大学で大学、大学院の計６年間の留学生活を送る。前職のNTTコミュニケーションズを経て、Ctripグループに入社。上海本社でキャリアを積み、日本現地の立ち上げメンバーとして再度来日。2017年1月Ctrip International Travel Japanを設立、同代表取締役に就任後、同年10月より日本のグループ代表に就任。現在Ctripグループ日本の拠点は6ヶ所あり、新たな海外ブランド「Trip.com」も急速拡大中。ホテルを始め、航空券、パッケージや団体商品、ショッピング、レストランの紹介など様々な事業を日本で展開。

### 卒論は大谷光瑞師

私は05年に来日し、翌06年に国際文化学部（現国際学部）に入りました。2年間で修了。学部ゼミと大学院の指導教授は、日本民俗文化研究の須藤護先生でした。

龍谷大学で学ぶ中で注目したのが、西域探検で知られる大谷光瑞師（西本願寺第22代宗主）でした。光瑞師は中国の孫文とも親交があり、師の著述を読んでいくと、上海を拠点に活動されていることを知りました。当時の西本願寺上海別院が今も残っていて、別の施設として使われています。そこは私の実家から徒歩で15分ほどの所にあります。

だから、修士論文は光瑞師の中国での活動を中心に、三谷真澄先生（現学部長）にもご指導いただき、「近代日中交流における西本願寺の役割」というものでした。

### シートリップ社とは

大学院を終え上海に戻り、〝就活〟です。上海にある日系のNTTコミュニケーションズに就職し、法人営業を担当しました。取引先は日本の大手企業でしたから、日系企業のビジネスや社内のルール、マナーなどを学びました。ただ、ITの専門的技術が足りないことを痛感し、もともと旅行が大好きだったのでCtripへ。

Ctripは日本ではあまり知られていませんが、**中国最大のオンライン旅行エージェンシー**です。**会員数は3億人**をこえ、今、訪日する中国人の約5割以上が、Ctripグループのサービスを受けているというデータがあります。

上海で2年間働いたあと、東京の日本法人Ctrip Japanへ。

当初東京オフィスのみで、従業員は私を含めて12名でしたが、私は1年間で札幌・名古屋・大阪・福岡・沖縄にオフィスをオープンさせ、日本でのグループ会社3社合わせて従業員は84名になりました。

Ctripグループ日本の業務内容は、ホテルや航空券、旅行商品を中心に、一方で日本の地方自治体や政府機関と連携して、さまざまなエリアに特化したテーマのもと、イベントやキャンペーン事業を行っています。

校友会新入会員歓迎祝賀会（右側）

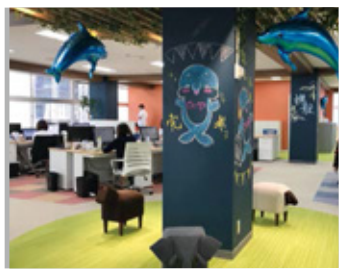

東京オフィス

シートリップ本社（上海）

これまで中国の旅行者といえば、大半が団体ツアーによるものでしたが、今は個人旅行が主流です。目的地も大都市が中心でしたが、私たちが**地方都市や町村の魅力をさまざまな形で紹介**することで、そちらのほうに目が行くようになっています。

### 日本人のお客様こそ

実は私には学生時代、忘れられない思い出があります。龍谷大学のプログラムで広島を訪れたときのことです。原爆ドーム見学や広島別院へ参拝しました。このとき宿泊させてもらったのが、浄土真宗のお寺でした。お寺の方といろいろなお話をさせてもらい、一般の外国人では体験できない素晴らしい思い出を作ることができました。

今、私は日本のお客様へのサービスに取り組もうとしています。日本のお客様に対して国内外を問わず、現在ホテルや航空券、海外列車の予約を中心に、将来すべての旅行に関するサービスの提供です。全国に18万人をこえる龍谷大学の卒業生の皆様に応援していただくと共に、私たちのサービス（**Trip.comで検索**）を喜んで受けていただけるような体制作りが目標です。そして、お寺での宿坊や体験コースなどの取り込みも伝教の一つ、インバウンドのお客様に大変人気があり、ぜひ協同で計画していきたいです。

また、龍谷大学とは就職採用やインターンシップについての関係を構築して、後輩の学生さんに、ぜひ当社に入っていただきたいと思っています。

最も歴史がある大学ということで、龍谷大学を選びました。学部を4年で終え、10年に同学部の大学院修士課程へ進み、

---

海外で活躍する校友

# 人種の壁を超えて仏教を信仰する場へ

カナダ トロント仏教会開教使
## 大内（おおうち） 祐真（よしみち）さん
（14年国際卒）

**プロフィール**
91年大分生まれ大分育ち。
14年国際文化学部（現:国際学部）卒業後、中央仏教学院、勤式指導所を経て 16年に浄土真宗本願寺派カナダ開教区東部地区に着任。現在トロント仏教会、ハミルトン寺院、モントリオール寺院、オタワ仏教コミュニティを開教使として担当する。

### 学生時代は

父親がアメリカで真宗仏教の伝道活動をしていたため、海外への興味は幼い時からあり、学生時代に一年間の海外留学をしました。その留学を通して特に関心を抱いたのは宗教心です。例えば、留学中にタイ人の方へ「Do you have a religion?」と尋ねたところ、その人から「What is your religion?」と問いかけるべきだと言われたことがありました。宗教信仰しているか否かではなく、宗教信仰をしている前提で話さないと時として相手に無礼をはたらいてしまうということです。多くの留学生らと関わることで、宗教は人の生活習慣や人格形成にも大きく影響しているということを学び、各宗教が担う礼儀作法や生活信条に関心を抱くようになりました。帰国後は比較宗教思想をはじめ世界宗教や民族宗教の勉学に熱が入りました。

私自身は各宗教の成り立ちや概念を学ぶにつれて仏教に強く惹かれていき、気がついたときには父親の背中を追いかけるように海外伝道の開教使を目指すようになっていました。

カナダ教団の開教使とボードメンバー

### カナダに移住して

今はカナダに開教使として移住し多くの仏教徒の方と聴聞を重ねています。日本とは言語や環境が異なりますが、同じ仏壇に向かって一緒に合掌できるご縁があることに日々頭が下がります。またこちらでは中学生から大学生までが宗教教育の一貫として頻繁に寺院を訪ねてきます。その際の学生からの質問は素直なものばかりです。「あなたにとって仏とは、救いとは、宗教とは、死後とは、生きるとは何か?」などです。このような質問をされたときは、よく他宗教と比較して学生らに説明をするため、大学で学んだ比較宗教学が大いに活かされていることを実感します。

### 将来は

着任する際に「本当の開教はこれからだ」とカナダ開教区総長から言われたことがあります。それは今まで日系社会で守られてきた真宗寺院が、いま人種の壁を超えて仏教を信仰する場となっているからです。

ダルマスクール（日曜学校）の様子

それは仏教ブームによるものだけでなく資本主義社会が生んだ反動なのかもしれません。物欲で満たされるのではなく、自己を見つめ直し、そのありようを再認識する儀礼空間が求められています。それらのことを踏まえても人種や国を超えてお念仏の仏道を歩めることに心身に手が合わさります。

---

校友最前線

# ブラジリアン柔術で世界へ

## 世羅（せら） 智茂（ともしげ）さん
（12年経済卒）

### 柔術との出会い

最初に柔術の存在を知ったのは高校の時です。

小学6年生から柔道をやっていたので、総合格闘技にも大変興味があって、当時テレビでPRIDEやHERO'Sの興行をよく観ていました。

僕の柔道は、寝技を得意としていたので、寝技だけの競技をやってみたいな、との思いが強くなり、大学生になって柔術の道場に入門したのが始まりです。学生時代は、世間一般でいう普通の大学生らしいことは全然してこなかったです。学校が終われば道場に行ってひたすら練習をする毎日でしたね。

### 柔術の魅力

やっぱり相手からギブアップを奪うことですね。

ある韓国の柔道選手は、国内試合で明らかに相手選手に有利な判定を下されるので、誰もが勝敗が見て分かるように寝技を強くしたという話があります。

柔術は、関節技や絞め技等で、相手が「参りました」と降参する訳ですから、勝利した時の達成感が最高ですね。

しかし、柔術は選手同士が組みあって技を掛け合うため、「見る競技」向きではなく、やってこそ、その面白さがわかる「やる競技」だと思います。

（左端）

### 現在の活躍

今は東京のCARPE DIEM、ラテン語で「今を生きよ!」という意味の道場でスタッフとして働いています。

17年2月から、プロ選手としてスタートし、普段はインストラクターの仕事をしながら、空き時間に練習し、試合にも積極的に出場するという日々を送っています。

プロ選手としての大事なことは、お世話になっているスポンサー様の宣伝ですね。日々SNSで発信しています。

### 将来の夢

紫帯の時に、13年アブダビワールドプロで優勝しましたが、黒帯になってからは、納得がいく成績が残せていません。

世界で常に勝てる選手になり、ブラジリアン柔術の面白さを多くの人に知ってもらえるような活躍をしたいと思います。

---

## ご結婚おめでとうございます

**校友会長名、学長名で祝電を打ちます。受付は、校友会事務局まで**

**♠♥は校友同士の結婚**

| | 氏名 | 卒年 | 式月日 |
|---|---|---|---|
| ♠ | 松田 拓朗 | 11 社 | 2-3 |
| ♥ | 山本 祥加 | 13 理 | 2-3 |
| ♠ | 松村 洋介 | 15 政 | 3-3 |
| ♥ | 武田 真梨子 | 15 政 | 3-3 |
| ♠ | 高谷 量照 | 06 文 | 4-22 |
| ♥ | 西田 暢子 | 12 文 | 4-22 |
| | 新谷 佳菜 | 15 文 | 4-30 |
| ♠ | 岸本 成 | 14 文 | 5-4 |
| ♥ | 黒田 楓 | 14 国 | 5-4 |
| ♠ | 北尾 彰悟 | 14 営 | 6-2 |
| ♥ | 稗島 弥生 | 14 営 | 6-2 |
| ♠ | 北村 智顕 | 15 文 | 5-20 |
| ♥ | 村井 美月 | 14 文 | 5-20 |
| ♠ | 古田 英之 | 07 営 | 6-10 |
| ♥ | 井上 真梨子 | 07 法 | 6-10 |
| | 東條 翔太 | 12 営 | 7-21 |

お申し込みは、お電話、メール、FAXにて、必ず次の項目をお知らせください。受付は挙式日の1週間前まで。
●氏名（フリガナ）・卒業年・卒業学部※校友同士の結婚の場合は2名とも●挙式日時・会場名（フリガナ）会場住所・会場電話番号●会報に掲載の可否

1 龍谷大学響都ホール校友会館で開催された校友音楽祭。黄色いトマト・軽音楽部＋JAZZ研究会・吹奏楽部のOB・OGと現役生が共演(17.11.12)　2 阪神支部総会で龍吟会OBがエール、逍遥の歌を披露(18.5.20)　3 大阪・中央支部設立15周年総会にバトン・チアSPIRITSが登場。現役のJAZZ研究会も演奏した(18.5.26)※2面参照　4 設立115周年記念全国校友大会に軽音楽部＋JAZZ研究会のOBが演奏(16.3.6)　5 東京支部が全日本学生柔道優勝大会に出場する女子柔道部の応援に駆けつけた(15.6.28)　6 龍谷大学山岳会創部60周年の「クーンブ・ヒマラヤ現役合同遠征隊」がエベレスト南のアイランド・ピークに登頂成功。校友会は助成金でサポートした(15.11.3)

## 特集　校友会がクラブ・サークルを盛り立てる。クラブ・サークルが校友会を盛り上げる。

龍谷大学には130年以上前の1886年に創部された文芸部に始まり、現在、全83団体のクラブ・サークル※があります。その伝統はもちろん、めざましい活躍や多様な活動は龍谷大学の「顔」とも言え、私たち校友にとっての誇りや励みにもなっています。

校友会では、これまで助成金や校友会賞(2面参照)などを通じて、現役生のクラブ・サークル活動を支援してきました。また、OB・OGに対しても、創部周年記念事業やOB・OG会イベントなどを助成し、活発な様子を校友会報で広く皆さんにお伝えしてきました。

一方、校友会・学部同窓会・支部主催のイベントに、クラブ・サークルの現役生やOB・OG会が目玉として出演し、参加者を盛り上げる機会が全国で広がりつつあります。この誌面に掲載した写真はその模様で、龍大らしくあたたかに、校友・地域の交流に一役買っています。

校友会は、これまでのように、現役生やOB・OGのクラブ・サークル活動の発展を育むべく、精一杯応援していきます。そして、これからも、出会いや可能性、何より新たな楽しみが生まれることを願って、校友会・学部同窓会・支部とクラブ・サークルの交流のきっかけづくりができるよう、情報発信していきます。

※2018年1月現在、他認定の一般同好会は150団体

### 龍吟会の声

**いつでもどこでもできる限り、伝統的なエール、逍遥の歌を披露しに行きます!**

龍吟会は、漢詩などを吟じて教養を高め自己研鑽に励んできたクラブで、大学同士のエール交換、逍遥の歌などを披露して龍谷大学の名を学生詩吟界に轟かせておりました。エール、逍遥の歌は応援団から引き継いだものであり、伝統として守るべき義務があります。阪神支部総会では、エール、逍遥の歌を披露、壇上から降りた際に校友の方々から握手を求められ大変感激いたしました。今後もご要望に応じてできる限り校友会の活動で披露し、是非、皆様にも本物の詩吟を味わって頂きたいと願っています。

(龍吟会OB・内堀晴弘)

### 兵庫県・神明支部の声

**吹奏楽部の演奏する真摯な姿に現役の学生と卒業生の絆を感じました。**

神明支部が、発会して13年を迎えるなかで、節目は5周年、10周年の吹奏楽部を招請しての吹奏楽演奏会でした。それは、現役の部員と卒業生の貴重な接点の場となりました。支部の会合の最後にいつも「学歌」、「真宗宗歌」、「恩徳讃」、「逍遥の歌」、「応援歌」の5曲を歌って、自分は「龍谷大学卒業」ですという思いを参加者一同が共有しております。卒業しても、深草・大宮・瀬田の学舎で学ぶ現役の学生と、点と線で結ばれているという思いです。

(支部長・井藤圭湍)

### 大阪・中央支部の声

**OB・OGから現役まで多彩な出演者で楽しみいっぱいの記念事業となりました。**

大阪・中央支部設立15周年総会では、「今までやったことがない総会にしよう!」と話し合いを続け、「現役、卒業生問わず龍大のいろんな方に関わっていただく」イベントを開催しました。食事やお酒を楽しんで頂きながら、母校OBのアナウンサーの名司会の中で、漫才師、ミュージシャン、そして在校生であるバトン・チアSPIRITS、JAZZ研究会が登場。いろんな演目に参加者からは大きな拍手が起こり、盛り上がりました。10月開催の本町音楽祭にも、出演してもらう予定です。

(支部長・岩本泰典)

### OB・OG会代表の連絡先を教えてください!

今後、校友会では、「OB・OG会に入りたくても連絡先がわからない」「支部・同窓会イベント出演の相談をしたい」「合同イベントのお誘いをしたい」などという問合せにお応えするために、クラブ・サークルOB・OG会の連絡先を校友会報、またはホームページで掲載することを予定しています。会の代表をされている校友の方は、下記を龍谷大学校友会事務局までご連絡ください。

◎クラブ・サークル名　◎創部年　◎連絡先(ご氏名)　◎卒業学部・年
◎メールアドレス　◎主な活動

連絡先　龍谷大学校友会事務局
Email:koyu@ad.ryukoku.ac.jp／Tel:075-645-2015

# 林家染二独演会
(85年法卒)

**家族愛に満ち溢れた**
**「妾馬」と**
**林家のお家芸「不動坊」。**
**是非ともご来場ください。**

**日時:**10月27日(土)
　昼の部　14時開演
　夜の部　18時開演
**会場:**堂島エルセラーンホール
**入場料:**全席指定3,500円
　(前売・当日同料金)
**チケットお取り扱い:**㈱SOMEJI
TEL　06-7850-8848
E-mail:hayashiya@somejirakugo.com

**2016年度　龍谷大学校友会決算**
自2016年4月1日　至2017年3月31日　単位:円

| 款 | 科目 | 決算額 |
|---|---|---|
| Ⅰ.収入の部 | | |
| 1 | 会費 | 184,310,000 |
| 2 | 寄付金 | 0 |
| 3 | 広告料収入 | 0 |
| 4 | 提携カード収入 | 119,666 |
| 5 | 雑収入 | 21,689 |
| 6 | その他の収入 | 16,550,000 |
| 7 | 積立金取崩収入 | 22,500,000 |
| 当年度収入合計(A) | | 223,501,355 |
| 前年度繰越金 | | 14,629,766 |
| 収入合計(B) | | 238,131,121 |
| Ⅱ.支出の部 | | |
| 1 | 事業費 | 161,351,301 |
| 2 | 運営費 | 20,256,553 |
| 3 | 施設設備費 | 0 |
| 4 | 新同窓会預り金 | 0 |
| 5 | 校友会ネーミングライツ関係費 | 10,000,000 |
| 6 | 115周年記念事業費 | 21,045,915 |
| 7 | 積立金 | 20,021,689 |
| 8 | 予備費 | 0 |
| 当年度支出合計(C) | | 232,675,458 |
| 当年度収支差額(A)-(C) | | △9,174,103 |
| 次年度繰越金(B)-(C) | | 5,455,663 |

**2016年度　貸借対照表**
2017年3月31日　現在　単位:円

| 資産の部 | | 負債の部 | |
|---|---|---|---|
| 大学預託金 | 308,121,107 | 予納金('17年度前受金) | 50,420,000 |
| 預託現金(普通預金) | 55,875,663 | | |
| 定期預金 | 252,245,444 | | |
| | | 小計 | 50,420,000 |
| | | 積立金・剰余金の部 | |
| | | 特別事業積立金 | 38,554,343 |
| | | 事業拡大積立金 | 115,289,014 |
| | | 施設設備拡充積立金 | 54,068,858 |
| | | 危機管理積立金 | 44,333,229 |
| | | 繰越金 | 5,455,663 |
| | | 小計 | 257,701,107 |
| 合計 | 308,121,107 | 合計 | 308,121,107 |

## 経済学部同窓会

### 「第3回ビジネス・ミーティング in 響都ホール校友会館」
**日時:**11月17日(土)　13:30 ~ 17:45 (受付13:00 ~)
**場所:**龍谷大学響都ホール校友会館 大ホール(京都アバンティ9階)
**対象:**全校友生
**スケジュール**
**第1部** 基調講演会 テーマ「経営のプロが伝えるグローバルビジネスをとらえる力(予定)」
ビジネスコンサルタント　安永雄玄(やすながゆうげん)氏
**第2部** 経済同窓生によるパネルディスカッション(校友の企業人×経済学部学生×経済学部教員)
**第3部** 懇親会:マリアージュグランデ(京都アバンティ7階)

## 法学部同窓会

### 「第12回リユニオン」
**日時:**11月3日(土)　18:00 ~ 20:00 (受付17:30 ~)
**場所:**京都タワーホテル(JR京都駅前)
**内容:**恩師・同窓生との懇談。大抽選会を実施。
**参加費:**一人1,500 円(未就学児は無料、小学生は1名まで無料)
※詳細は、法学部同窓会HP でご確認ください。
http://www.ryukoku-law.com/

**公式LINEアカウントを開設しました!**
各種イベントの案内や報告、同窓生の活躍、また母校のトピック等をお届けします。ぜひ、友だち登録してみてください。

## 国際文化学部同窓会

### 「卒業生・恩師のつどい」
**日時:**11月3日(土)　総会　11:30 ~ 12:00 (予定)
　　　　　　　　　つどい　13:00 ~ 15:00 (受付12:30 ~)
**場所:**深草キャンパス 総会　和顔館4階会議室
　　　　　　　　　つどい　紫英館6階グリル
**参加費:**1,000円(小学生以下無料)
詳細は、既に同窓生の皆様へ個別郵送している案内状でご確認ください。

経営学部
新同窓会長に
米田 禎孝(よねだ よしたか)さん
(72年経営卒)
就任

法学部
新同窓会長に
成松 重人(なりまつ しげと)さん
(87年法卒)
就任

## 経営学部同窓会

### 「卒業生の集い」

"百聞は一見に如かず"試しに一度参加してみては?
懐かしい友人に会えるかも……
**日時:**11月11日(日)　受付17:45　開宴18:00
**会場:**京都タワーホテル　6F
**参加費:**1,000円(29歳まで)　2,000円(30 ~ 39歳まで)
　3,000円(40歳以上)　詳しくは同窓会HP参照

### 「龍谷大学校友音楽祭 in 響都ホール校友会館」
**日時:**11月11日(日)　開場14:30　開演15:00
**場所:**龍谷大学響都ホール 校友会館
**出演:**龍谷大学OB・OG(黄トマ・軽音・ジャズ研・吹奏楽部)
**ゲスト:**吹奏楽部クラリネットアンサンブル(2年連続金賞)
**入場料:**無料・学部問わず一般の方も大歓迎

### 「若手の会 in 京都」
5月5日18時半より、40歳未満の校友を対象に、情報交換とネットワークを広げる場として河原町四条の五十松にて開催しました。

## 政策学部同窓会

### 「政策学部同窓会 定期総会」
**日時:**11月17日(土) 14:00 ~ 15:00
**場所:**深草キャンパス　和顔館4階会議室3　**参加費:**無料

### 「社会人と学生が「政策」で繋がるキャリアシンポジウム」
**日時:**12月1日(土)　14:00 ~ 17:00
**場所:**深草キャンパス　**参加費:**無料
**問い合わせ先:**ryukoku.al@gmail.com
詳細は、政策学部同窓会HPで随時公開します。
政策学部同窓会HP https://www.ryusei-al.com/

**2017年度　文学部・短期大学部同窓会　決算**
自2017年4月1日　至2018年3月31日
収支計算書　単位:千円

収入の部

| 款 | 項 | 科目 | 金額 |
|---|---|---|---|
| 1 | | 校友会助成金 | 5,395 |
| 2 | | 会費収入(事業収入含む・校友より受けた収入) | 16,485 |
| 3 | | その他収入(含・預金利息) | 0 |
| 4 | | 積立金取崩 | 12,824 |
| 5 | | 前年度繰越金 | 7,661 |
| 合計 | | | 42,365 |

支出の部

| 款 | 項 | 科目 | 金額 |
|---|---|---|---|
| 1 | | 事業費 | 31,333 |
| | 1 | 広報費(資料印刷・発送費など) | 207 |
| | 2 | 事業開催費 | 31,126 |
| 2 | | 運営費 | 3,256 |
| | 1 | 通信費(電話・郵便など) | 30 |
| | 2 | 旅費交通費(出張費) | 579 |
| | 3 | 会合費(役員会など) | 702 |
| | 4 | 寄付・援助費(例:女子会などへの支払) | 1,480 |
| | 5 | 雑費(慶弔・事務用品費・図書費・振込手数料) | 465 |
| 3 | | 積立金繰入 | 500 |
| | 1 | 積立金(周年事業など) | 500 |
| 4 | | 次年度繰越金 | 7,276 |
| 合計 | | | 42,365 |

自2017年4月1日　至2018年3月31日
貸借対照表　単位:千円

| 款 | 項 | 資産の部 科目 | 金額 | 款 | 項 | 負債の部 科目 | 金額 |
|---|---|---|---|---|---|---|---|
| 1 | | 預貯金 | | 1 | | 未払金(翌年度において支払われるが、今年度の費用) | 0 |
| | 1 | 普通預金(銀行名) | 147,030 | 2 | | 前受金(受け取っているが、次年度の会費収入など) | 0 |
| | 2 | 定期預金(銀行名) | | | | | |
| | | | | | | 負債合計 | 0 |
| | | | | | | 積立金・繰越金 | |
| | | | | 1 | | 周年事業積立金 | 139,754 |
| | | | | 2 | | 次期繰越金 | 7,276 |
| | | | | | | 積立金・繰越金　合計 | 147,030 |
| | | 資産合計 | 147,030 | | | 負債・積立金・繰越金合計 | 147,030 |

**2017年度　経済学部同窓会　決算**
自2017年4月1日　至2018年3月31日
収支計算書　単位:千円

収入の部

| 款 | 項 | 科目 | 金額 |
|---|---|---|---|
| 1 | | 校友会助成金 | 11,040 |
| 2 | | 会費収入(事業収入含む・校友より受けた収入) | 0 |
| 3 | | その他収入(含・預金利息) | 0 |
| 4 | | 積立金取崩 | 0 |
| 5 | | 前年度繰越金 | 11,110 |
| 合計 | | | 22,150 |

支出の部

| 款 | 項 | 科目 | 金額 |
|---|---|---|---|
| 1 | | 事業費 | 7,149 |
| | 1 | 広報費(資料印刷・発送費など) | 144 |
| | 2 | 事業開催費 | 7,005 |
| 2 | | 運営費 | 1,604 |
| | 1 | 通信費(電話・郵便など) | 6 |
| | 2 | 旅費交通費(出張費) | 571 |
| | 3 | 会合費(役員会など) | 77 |
| | 4 | 寄付・援助費 | 0 |
| | 5 | 雑費(慶弔・事務用品費・図書費・振込手数料) | 950 |
| 3 | | 積立金繰入 | 3,000 |
| | 1 | | |
| 4 | | 次年度繰越金 | 10,397 |
| 合計 | | | 22,150 |

自2017年4月1日　至2018年3月31日
貸借対照表　単位:千円

| 款 | 項 | 資産の部 科目 | 金額 | 款 | 項 | 負債の部 科目 | 金額 |
|---|---|---|---|---|---|---|---|
| 1 | | 預貯金 | 61,457 | 1 | | 未払金(翌年度において支払われるが、今年度の費用) | 0 |
| | 1 | 普通預金 | 10,397 | 2 | | 前受金(受取っているが次年度の会費収入など) | 0 |
| | 2 | 定期預金 | 51,060 | | | | |
| | | | | | | 負債合計 | 0 |
| | | | | | | 積立金・繰越金 | |
| | | | | 1 | | 長期運営積立金 | 51,060 |
| | | | | 2 | | 次期繰越金 | 10,,397 |
| | | | | | | 積立金・繰越金　合計 | 61,457 |
| | | 資産合計 | 61,457 | | | 負債・積立金・繰越金合計 | 61,457 |

**2017年度　経営学部同窓会　決算**
自2017年4月1日　至2018年3月31日
収支計算書　単位:千円

収入の部

| 款 | 項 | 科目 | 金額 |
|---|---|---|---|
| 1 | | 校友会助成金 | 9,845 |
| 2 | | 会費収入(事業収入含む・校友より受けた収入) | 148 |
| 3 | | その他収入(含・預金利息) | 0 |
| 4 | | 前年度繰越金 | 8,555 |
| 合計 | | | 18,548 |

支出の部

| 款 | 項 | 科目 | 金額 |
|---|---|---|---|
| 1 | | 事業費 | 6,412 |
| | 1 | 広報費(資料等印刷費) | 65 |
| | 2 | 事業開催費 | 6,347 |
| 2 | | 運営費 | 1,397 |
| | 1 | 通信費(電話・郵便など) | 0 |
| | 2 | 旅費交通費(出張費・交通費) | 321 |
| | 3 | 会合費(役員会及び各委員会運営費など) | 534 |
| | 4 | 寄付・援助費 | 0 |
| | 5 | 雑費(慶弔・謝礼・事務用品費・消耗品費など)予備費支出等を含む | 542 |
| 3 | | 次年度繰越金 | 10,739 |
| 合計 | | | 18,548 |

自2017年4月1日　至2018年3月31日
貸借対照表　単位:千円

| 款 | 項 | 資産の部 科目 | 金額 | 款 | 項 | 負債の部 科目 | 金額 |
|---|---|---|---|---|---|---|---|
| 1 | | 預貯金 | 61,924 | 1 | | 未払金 | 0 |
| | 1 | 普通預金(三菱UFJ銀行、りそな銀行、ゆうちょ銀行) | 10,739 | 2 | | 前受金 | 0 |
| | 2 | 定期預金(三菱UFJ銀行、三菱UFJ信託銀行) | 51,185 | | | | |
| | | | | | | 負債合計 | 0 |
| | | | | | | 積立金・繰越金 | |
| | | | | 1 | | 長期運営積立金 | 51,185 |
| | | | | 2 | | 次期繰越金 | 10,739 |
| | | | | | | 積立金・繰越金　合計 | 61,924 |
| | | 資産合計 | 61,924 | | | 負債・積立金・繰越金合計 | 61,924 |

**2017年度　法学部同窓会　決算**
自2017年4月1日　至2018年3月31日
収支計算書　単位:千円

収入の部

| 款 | 項 | 科目 | 金額 |
|---|---|---|---|
| 1 | | 校友会助成金 | 8,340 |
| 2 | | 会費収入 | 76 |
| 3 | | その他収入(含・預金利息) | 158 |
| 4 | | 積立金取崩 | 2,000 |
| 5 | | 前年度繰越金 | 972 |
| 合計 | | | 11,546 |

支出の部

| 款 | 項 | 科目 | 金額 |
|---|---|---|---|
| 1 | | 事業費 | 5,610 |
| | 1 | 広報費(ホームページ維持管理) | 35 |
| | 2 | 事業開催費(総会、新入会員歓迎祝賀会、卒業記念品、合同同窓会リユニオン、巡回無料法律相談後援、ゼミ同窓会援助等) | 5,576 |
| 2 | | 運営費 | 3,130 |
| | 1 | 通信費 | 4 |
| | 2 | 旅費交通費(理事会交通費・出張旅費等) | 543 |
| | 3 | 会合費(理事会会議費等) | 542 |
| | 4 | 寄付・援助費(法学部創設50周年事業への助成) | 2,000 |
| | 5 | 雑費(慶弔費・事務消耗品費等) | 41 |
| 3 | | 積立金繰入 | 1,567 |
| | 1 | 特別事業積立金(周年事業等) | 1,567 |
| 4 | | 次年度繰越金 | 1,238 |
| 合計 | | | 11,546 |

自2017年4月1日　至2018年3月31日
貸借対照表　単位:千円

| 款 | 項 | 資産の部 科目 | 金額 | 款 | 項 | 負債の部 科目 | 金額 |
|---|---|---|---|---|---|---|---|
| 1 | | 預貯金 | 40,874 | 1 | | 未払金 | 0 |
| | 1 | 普通預金(龍谷大学経理課) | 40,631 | 2 | | 前受金 | 0 |
| | | (京都銀行) | 243 | | | | |
| | 2 | 定期預金(銀行名) | 0 | | | | |
| | | | | | | 負債合計 | 0 |
| | | | | | | 積立金・繰越金 | |
| | | | | 1 | | 特別事業積立金 | 39,638 |
| | | | | 2 | | 次期繰越金 | 1,238 |
| | | | | | | 積立金・繰越金　合計 | 40,874 |
| | | 資産合計 | 40,874 | | | 負債・積立金・繰越金合計 | 40,874 |

**2017年度　理工学部同窓会　決算**
自2017年4月1日　至2018年3月31日
収支計算書　単位:千円

収入の部

| 款 | 項 | 科目 | 金額 |
|---|---|---|---|
| 1 | | 校友会助成金 | 10,570 |
| 2 | | 会費収入(事業収入含む・校友より受けた収入) | 0 |
| 3 | | その他収入(含・預金利息) | 3 |
| 4 | | 積立金取崩 | 0 |
| 5 | | 前年度繰越金 | 15,289 |
| 合計 | | | 25,862 |

支出の部

| 款 | 項 | 科目 | 金額 |
|---|---|---|---|
| 1 | | 事業費 | 8,609 |
| | 1 | 広報費(資料印刷・発送費など) | 17 |
| | 2 | 事業開催費(総会・講演料・イベント料・土産・記念品・懇親会などの費用) | 8,592 |
| 2 | | 運営費 | 1,578 |
| | 1 | 通信費(電話・郵便など) | 0 |
| | 2 | 旅費交通費(出張費) | 109 |
| | 3 | 会合費(役員会など) | 124 |
| | 4 | 寄付・援助費(例:女子会などへの支払) | 1,345 |
| | 5 | 雑費(慶弔・事務用品費・図書費・振込手数料) | 1 |
| 3 | | 積立金繰入 | 0 |
| | 1 | 積立金(周年事業など) | 0 |
| 4 | | 次年度繰越金 | 15,674 |
| 合計 | | | 25,862 |

自2017年4月1日　至2018年3月31日
貸借対照表　単位:千円

| 款 | 項 | 資産の部 科目 | 金額 | 款 | 項 | 負債の部 科目 | 金額 |
|---|---|---|---|---|---|---|---|
| 0 | | 預貯金 | 45,289 | 0 | | 未払金(翌年度において支払われるが、今年度の費用) | 0 |
| | 0 | 普通預金(銀行名) | 15,289 | 0 | | 前受金(受け取っているが、次年度の会費収入など) | 0 |
| | 0 | 定期預金(三菱東京UFJ銀行) | 10,000 | | | | |
| | | 定期預金(りそな銀行) | 10,000 | | | 負債合計 | 0 |
| | | 定期預金(京都銀行) | 10,000 | | | 積立金・繰越金 | |
| | | | | 0 | | 周年事業積立金 | 30,000 |
| | | | | 0 | | | |
| | | | | 0 | | 次期繰越金 | 15,289 |
| | | | | | | 積立金・繰越金　合計 | 45,289 |
| | | 資産合計 | 45,289 | | | 負債・積立金・繰越金合計 | 45,289 |

**2017年度　社会学部同窓会　決算**
自2017年4月1日　至2018年3月31日
収支計算書　単位:千円

収入の部

| 款 | 項 | 科目 | 金額 |
|---|---|---|---|
| 1 | | 校友会助成金 | 9,345 |
| 2 | | 会費収入(事業収入含む・校友より受けた収入) | 3,085 |
| 3 | | その他収入(含・預金利息) | 1 |
| 4 | | 積立金取崩 | 0 |
| 5 | | 前年度繰越金 | 17,928 |
| 合計 | | | 30,359 |

支出の部

| 款 | 項 | 科目 | 金額 |
|---|---|---|---|
| 1 | | 事業費 | 7,878 |
| | 1 | 広報費(資料印刷・発送費など) | 219 |
| | 2 | 事業開催費(総会・講演料・イベント料・土産・記念品・懇親会などの費用) | 7,659 |
| 2 | | 運営費 | 739 |
| | 1 | 通信費(電話・郵便など) | 0 |
| | 2 | 旅費交通費(出張費) | 207 |
| | 3 | 会合費(役員会など) | 21 |
| | 4 | 寄付・援助費(例:女子会などへの支払) | 493 |
| | 5 | 雑費(慶弔・事務用品費・図書費・振込手数料) | 18 |
| 3 | | 積立金繰入 | 3,500 |
| | 1 | 特別事業積立金(周年事業など) | 3,500 |
| 4 | | 前期末未払金 | 80 |
| 5 | | 次年度繰越金 | 18,162 |
| 合計 | | | 30,359 |

自2017年4月1日　至2018年3月31日
貸借対照表　単位:千円

| 款 | 項 | 資産の部 科目 | 金額 | 款 | 項 | 負債の部 科目 | 金額 |
|---|---|---|---|---|---|---|---|
| 0 | | 預貯金 | 72,317 | 0 | | 未払金(翌年度において支払われるが、今年度の費用) | |
| | 0 | 普通預金(京都銀行) | 62,294 | 0 | | 前受金(受け取っているが、次年度の会費収入など) | |
| | 0 | 定期預金(京都銀行) | 10,023 | | | | |
| | | | | | | 負債合計 | 0 |
| | | | | | | 積立金・繰越金 | |
| | | | | 0 | | 周年事業積立金 | 54,156 |
| | | | | 0 | | 次期繰越金 | 18,162 |
| | | | | | | 積立金・繰越金　合計 | 72,317 |
| | | 資産合計 | 72,317 | | | 負債・積立金・繰越金合計 | 72,317 |

**2017年度　国際文化学部同窓会　決算**
自2017年4月1日　至2018年3月31日
収支計算書　単位:千円

収入の部

| 款 | 項 | 科目 | 金額 |
|---|---|---|---|
| 1 | | 校友会助成金 | 9,885 |
| 2 | | 会費収入(事業収入含む・校友より受けた収入) | 0 |
| 3 | | その他収入(含・預金利息) | 0 |
| 4 | | 積立金取崩 | 0 |
| 5 | | 前年度繰越金 | 77,200 |
| 合計 | | | 87,085 |

支出の部

| 款 | 項 | 科目 | 金額 |
|---|---|---|---|
| 1 | | 事業費 | 4,552 |
| | 1 | 広報費(資料印刷・発送費など) | 205 |
| | 2 | 事業開催費(総会・講演料・イベント料・土産・記念品・懇親会などの費用) | 4,347 |
| 2 | | 運営費 | 1,561 |
| | 1 | 通信費(電話・郵便など) | 328 |
| | 2 | 旅費交通費(出張費) | 188 |
| | 3 | 会合費(役員会など) | 230 |
| | 4 | 寄付・援助費(例:女子会などへの支払) | 815 |
| | 5 | 雑費(慶弔・事務用品費・図書費・振込手数料) | 0 |
| 3 | | 積立金繰入 | 0 |
| | 1 | ○○積立金(周年事業など) | 0 |
| 4 | | 次年度繰越金 | 80,971 |
| 合計 | | | 87,085 |

自2017年4月1日　至2018年3月31日
貸借対照表　単位:千円

| 款 | 項 | 資産の部 科目 | 金額 | 款 | 項 | 負債の部 科目 | 金額 |
|---|---|---|---|---|---|---|---|
| 0 | | 預貯金 | 80,971 | 0 | | 未払金(翌年度において支払われるが、今年度の費用) | 0 |
| | 0 | 普通預金(銀行名) | 80,971 | 0 | | 前受金(受け取っているが、次年度の会費収入など) | 0 |
| | 0 | 定期預金(銀行名) | | | | | |
| | | | | | | 負債合計 | 0 |
| | | | | | | 積立金・繰越金 | |
| | | | | 0 | | 周年事業積立金 | 0 |
| | | | | 0 | | | |
| | | | | 0 | | 次期繰越金 | 80,971 |
| | | | | | | 積立金・繰越金　合計 | 80,971 |
| | | 資産合計 | 80,971 | | | 負債・積立金・繰越金合計 | 80,971 |

**2017年度　政策学部同窓会　決算**
自2017年4月1日　至2018年3月31日
収支計算書　単位:千円

収入の部

| 款 | 項 | 科目 | 金額 |
|---|---|---|---|
| 1 | | 前年度繰越金 | 2,290 |
| 2 | | 会費収入 | 5,465 |
| 合計 | | | 7,755 |

支出の部

| 款 | 項 | 科目 | 金額 |
|---|---|---|---|
| 1 | | 事業費 | |
| | 1 | 事業開催費 | 3,374 |
| | 2 | 広報費 | 77 |
| | 3 | 助成金事業 | 382 |
| 2 | | 校友会諸経費 | 27 |
| 3 | | 運営費 | |
| | 1 | 交通費 | 121 |
| | 2 | 懇親会費 | 118 |
| 4 | | 雑損 | 44 |
| 5 | | 次年度繰越金 | 3,612 |
| 合計 | | | 7,755 |

自2017年4月1日　至2018年3月31日
貸借対照表　単位:千円

| 款 | 項 | 資産の部 科目 | 金額 | 款 | 項 | 負債の部 科目 | 金額 |
|---|---|---|---|---|---|---|---|
| | | 現金預金 | 11,054 | | | | |
| | | | | | | 負債合計 | 0 |
| | | | | | | 積立金・繰越金 | |
| | | | | 1 | | 次期繰越金 | 3,612 |
| | | | | 2 | | 積立金 | 7,442 |
| | | | | | | 積立金・繰越金　合計 | 11,054 |
| | | 資産合計 | 11,054 | | | 負債・積立金・繰越金合計 | 11,054 |

# 支部の活動(報告)

## 広島県支部
### 異業種交流会&女子会

2月10日、登世岡浩治氏(52年文卒)を講師に、被爆体験などについて講演していただき、弟さんの死や被爆の実状から、戦争は再び起こしてはならない、核兵器は絶対悪だと強く訴えられました。登世岡氏の体験談は、昨年の平和宣言の一部に採用されました。

(支部長　神鳥誠)

## ハワイ支部
### 龍谷BSC春季セミナー・歓迎会

3月8日の龍谷BSC春季セミナーは、龍谷大学大学院文学研究科長の藤丸要先生より「日本における華厳教学受容と展開」と題してご講師を賜りました。藤丸先生とご家族を囲んだ歓迎会には30～80代の会員の参加があり、和やかな雰囲気の中で行われました。

(事務局長　北條朋)

## 和歌山県・海南有田支部
### 第8回林家染二のお寺で落語会

5月12日、新築の心光寺(初島町)の本堂に林家染二師匠をお招きした落語会には、檀家や地域の方々が70名以上お集まりになりました。染二師匠と社中の皆様に舞台を賑々しく盛り上げていただき、楽しい時間を共有し親交を深めることができました。

(支部長　田井伸幸)

## 阪神支部
### 「心の講座in神戸」

5月20日、コープこうべ生活文化センターでの「心の講座」は、120名以上の参加がありました。公文名眞(くもんなまこと)氏(浄土真宗本願寺派光照寺住職)の「隠れたる真宗門徒史」、李相哲教授の「どうなる朝鮮半島!第二弾」は、質疑応答も活発で充実した講演会となりました。

### 「神戸モダン塾」

世代を越えた交流の場をめざし、サロンを文化講座に発展させて社会の諸問題、宗教等について、校友や専門家を講師に毎月第1土曜日に神戸別院で行っています。8月は、「空き家」について坂本政博さんに、「親鸞聖人の専修念仏帰入」について岡村喜史師にお話しいただきました。

(支部長　渡部恵子)

## 京都市支部
### 暑気払いビアパーティー2018

7月16日、京都タワービアガーデンで初めてのビアパーティーを開催し、近隣支部や学部同窓会も含め35名が集まり、ビールも進む楽しい会となりました。寺社の特別拝観やミュージアム観覧に加え、恒例行事にしていきたいと思います。〝2019〟でお会いしましょう。(副事務局長　中﨑憲和)

## パナソニックグループ支部(紫松会)
### 「阪神タイガース応援ツアー」

6月10日の小雨降る中、恒例の『第14回紫松会in甲子園!!』を他支部の方々と開催しました。ロッテの応援に負けじとお酒を力に変えての声援もむなしく、六甲颪の合唱とはいきませんでした。来年も校友の皆さんのご参加お待ちしています。(副支部長　三島仁志)

## 大阪・北大阪支部
### 「茨木フェスティバル」

7月28日、支部設立から続けている「茨木フェスティバル」に参加しました。6月18日の大阪北部地震で被災された方や子供達にも元気を取り戻してもらおうと、模擬店ではヨーヨー釣りやメダカ販売などを行い、6名の卒業生も訪ねてくれました。(支部長　浅井純一)

## 矯正教化支部(桐友会)
### 施設参観と第2回研修会

8月29日・30日、14人で近未来の刑務所と言われる「島根あさひ社会復帰促進センター」を参観し、大川哲次先生を講師に「受刑者の改善更生と社会復帰」について議論を交わしました。有福の善太郎ゆかりの浄光寺にも参拝。今後の矯正を考える貴重な機会となりました。

(事務局長　巖水法乗)

# 校友の著書

『海を渡った鯨組の子孫たち』
土屋康夫(74年経済卒)
四六判240頁・ゆいぽおと
1,600円+税　18年3月10日発行

『小樽志民 運河保存運動の市民力』
石井伸和(78年経済卒)
B6判237頁・社会評論社
2,300円+税　18年4月18日発行

『よく生き、よく死ぬための仏教入門 ―「神仏和合」の修験道ならではの智恵』
田中利典(79年文卒)
金峯山修験本宗総本山金峯山寺長臈
新書判190頁・扶桑社新書
850円+税　18年5月1日発行

『ドラッカーの時間管理術』
吉松隆(91年文卒)
四六判160頁・アチーブメント出版
1,200円+税　17年12月25日発行

**キミの、あなたの、龍谷大学広告研究会!**
**創部50年祭で、待ってます!**

**日時**：11月3日(土)13時～
**会場**：大宮学舎清和館3階大ホール
**会費**：5千円(祝賀懇親会を開催します)
**〈主催・連絡先〉**龍谷大学広告研究会OB会・創部50年祭実行委員会事務局
〒536-0008 大阪市城東区関目1丁目19-2(島岡呉服店内)
**電話** 090-8213-7710(島岡秀行 携帯)
**メールアドレス**　shimaoka.gofuku@hop.ocn.ne.jp

## ソフトテニス部シニアOB・OG会

6月6日、ホテルグランヴィア京都において60歳以上対象のOB・OG会が行われ、49名の方が参加されました。創部は約62年前。物故者追悼法要の後の近況報告では、今なおプレーヤーの者や指導者、クラブで結ばれたご夫婦の姿もあり数十年前を陶然と思い出し、現役選手への応援と2年後の再会を約束して散会しました。

(観山哲州)

## サッカー部創部50周年記念行事

8月12日、南大日グランドで創部50周年記念行事を行いました。現役学生の試合やOBの交流戦、メルパルク京都では懇親会を行い、67名の方に参加頂きました。創部時の立ち上げの話や、各年代の思い出話で皆様楽しんで頂きました。55周年記念もやりましょうとの話があがりました。

(宮城真二)

# 2018年度下半期校友会スケジュール　〈予定〉

| 日　程 | 区　分 | イベント内容 | 場　所 |
|---|---|---|---|
| 10月7日(日) | 矯正・保護支部(ぎんなん会) | 総会・研究会 | 深草キャンパス |
| 10月16日(火) | 熊本県支部 | 総会・懇親会 | 熊本市・熊本ホテルキャッスル |
| 10月20日(土) | 大阪・中央支部 | 第8回本町音楽祭in北御堂(クラシック・ジプシー音楽・他) | 大阪市・本願寺津村別院(北御堂) |
| 10月20日(土) | 愛知県支部 | 龍Ron小町 テーブルマナー講座付ランチ | 名古屋市・ラ・スースANN |
| 10月20日(土) | 南カリフォルニア支部 | 物故会員追悼法要 | ガーデナ市・ガーデナ仏教会 |
| 10月20日(土) | 法曹支部 | 総会・懇親会 | 深草キャンパス:紫英館6階グリル |
| 10月21日(日) | 福岡県福岡支部 | 交流会 | 福岡市・平和楼天神本店 |
| 10月27日(土) | 校友会本部 | ホームカミング・デー | 瀬田キャンパス |
| 11月3日(土) | 校友会本部 | 校友総会、龍谷賞贈呈式 | 深草キャンパス:顕真館 |
| 11月3日(土) | 校友会本部 | ホームカミング・デー | 深草キャンパス |
| 11月3日(土) | 法学部同窓会 | リユニオン | 京都市・京都タワーホテル |
| 11月3日(土) | 国際文化学部同窓会 | 卒業生・恩師のつどい | 深草キャンパス |
| 11月10日(土) | 寝屋川市役所支部(紫友会) | 秋の京都散策(吉田山～真如堂・金戒光明寺～聖護院門跡) | 京都市 |
| 11月11日(日) | 三重県支部 | 秋の懇親旅行 | 和歌山県・那智勝浦方面 |
| 11月11日(日) | 経営学部同窓会 | 校友音楽祭in響都ホール校友会館 | 京都市・龍谷大学響都ホール　校友会館 |
| 11月11日(日) | 経営学部同窓会 | 卒業生の集い | 京都市・京都タワーホテル |
| 11月15日(木) | ハワイ支部 | 総会・懇親会 | ホノルル市・仏教研究所 |
| 11月16日(金) | 士業・専門職グループ(龍志会) | 士業ミーティングフォーラム | 深草キャンパス |
| 11月17日(土) | 経済学部同窓会 | 第3回ビジネス・ミーティングin響都ホール校友会館 | 京都市・龍谷大学響都ホール　校友会館 |
| 11月17日(土) | 政策学部同窓会 | 政策学部同窓会定期総会 | 深草キャンパス |

| 日　程 | 区　分 | イベント内容 | 場　所 |
|---|---|---|---|
| 11月24日(土) | 校友会・京都市支部 | 龍谷大学「心の講座」〈第一講〉梯信暁氏　〈第二講〉森田真生氏 | 京都市・龍谷大学響都ホール　校友会館 |
| 11月24日(土) | 矯正・保護支部(ぎんなん会) | 龍Ron小町立ち上げ準備会 | 深草キャンパス |
| 12月1日(土) | 政策学部同窓会 | 社会人と学生が「政策」で繋がるキャリアシンポジウム | 深草キャンパス |
| 12月7日(金) | 職業会計人グループ(RAS) | 意見交換会・講演会・個別相談会・現役生との交流会 | 深草キャンパス |
| 12月22日(土) | 学校園教員支部(教龍会) | 総会・学習会・懇親会 | 深草キャンパス:和顔館 |
| 1月19日(土) | 北カリフォルニア支部 | 総会・懇親会 | サンノゼエリア |
| 1月23日(水) | 南カリフォルニア支部 | 総会・懇親会 | ガーデナシティ・ガーデナ仏教会 |
| 2月9日(土) | 大阪・中央支部、紫松会 | 龍大落語会 | 大阪市・天満天神繁昌亭 |
| 2月15日(金) | 東京支部 | 新会員歓迎会&文化のつどい『築地寄席』 | 中央区・築地本願寺第一伝道会館 |
| 2月16日(土) | 矯正・保護支部(ぎんなん会) | 研究会・懇親会 | 深草キャンパス |
| 2月23日(土) | 広島県支部 | 異業種交流会&女子会 | 広島市 |
| 3月14日(木) | 大学・短大 | 卒業式(文・済・営・法・国・政・短) | 深草キャンパス |
| 3月14日(木) | 各学部同窓会 | 新入会員歓迎祝賀会(文・済・営・法・国・政・短) | 各学部により異なります |
| 3月14日(木) | 法学部同窓会 | 総会 | 京都・東急ホテル |
| 3月15日(金) | 大学・大学院 | 卒業式・修了式(理工・社・農・各研究科) | 瀬田キャンパス |
| 3月15日(金) | 各学部同窓会 | 新入会員歓迎祝賀会(理工・社・農) | 各学部により異なります |
| 3月16日(土) | 大学院 | 修了式(文・済・営・法・国・政・各研究科) | 深草キャンパス |
| 3月16日(土) | 各学部同窓会 | 新入会員歓迎祝賀会(文・済・営・法・国・政・各研究科、実践真宗学) | 深草キャンパス・22号館地下食堂 |
| 3月初旬 | ハワイ支部 | 龍谷BSC春季セミナー講師との懇親会 | ホノルル市 |

# 仏教に学ぶ

## 宗教の違いを超えて
## ―仏教と東方キリスト教―

国際学部教授
世界仏教文化研究センター長
久松　英二

久松　英二（ひさまつ　えいじ）
57年長崎県生まれ。ウィーン大学大学院神学専攻（博士課程）修了（神学博士）。10年龍谷大学国際文化学部教授として着任。14年度から国際文化学部長、国際学部長を2期4年務め、本年4月1日、世界仏教文化研究センター長に就任。専門はギリシア正教神秘思想。単著：Gregorios Sinaites als Lehrer des Gebetes（ドイツ）、『祈りの心身技法―14世紀ビザンツのアトス静寂主義』（京都大学学術出版会・キリスト教史学会学術奨励賞）、『ギリシア正教　東方の智』（講談社選書メチエ）。編著：『多文化時代の宗教論入門』（ミネルヴァ書房）。翻訳：ルードルフ・オットー『聖なるもの』（岩波文庫）のほか、ラテン語、ギリシア語、コプト語古代文献の翻訳がある。

### 異例の人事の中で

この4月から、私は15年度に本学に設置されました「世界仏教文化研究センター」のセンター長を務めさせていただいております。昨年12月に入澤崇学長からセンター長就任を打診されたときは、さすがに冗談かと思いました。何しろ、私はカトリック教徒であり、専門はキリスト教神学ですので、仏教系大学としてはとんでもない異例の人事措置ですから。しかし、仏教研究の国際的プラットフォームの形成という本センターの目的を実現すべく、国内外の大学・研究機関と協力して、研究者・仏教者・宗教者との相互交流と対話を促進する開かれた仏教研究というイメージを打ち出すための措置であるとの学長の思いと熱意に心打たれ、この重責をお引き受けした次第です。

特に、このタイミングでセンター長をお引き受けした私の主たる任務は、来年度に控える龍谷大学創立380周年の記念行事として開催予定の「世界宗教フォーラム」の計画・実施に中心的に参画すること、そして、この記念行事を起点として、センターの設立趣旨である仏教研究の世界的プラットフォームづくりの具体化へとつなげることであります。非力ながら、精一杯頑張らせていただきます。

### キリスト教の二つの流れ

ところで、私の専門は「東方正教会の神秘思想」です。全世界のキリスト教は「西方キリスト教」と「東方キリスト教」に大別されます。前者は4世紀末に東西に分割されたローマ帝国のうち西ローマ帝国のキリスト教の伝統を、後者は東ローマのキリスト教の伝統を引き継ぐもので、現在、西方キリスト教に該当する伝統的宗派はカトリック、プロテスタント諸派および聖公会です。

一方、東方キリスト教はさらに二つに大別され、多数派を占めるのが「カルケドン公会議」（451年）の教理を受け入れるグループ、すなわちカルケドン派の東方キリスト教で、これが「東方正教会」と呼ばれるものです。ロシア正教とかセルビア正教などがこれに属します。それ以外の東方キリスト教、つまり「非カルケドン派」の東方キリスト教は通常「東方諸教会」と呼ばれており、例えばコプト教会とかアルメニア教会などがこれに属します。

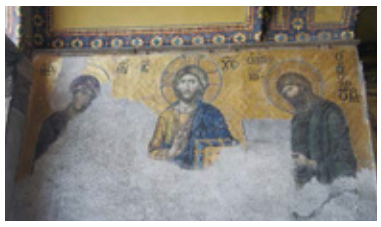

トルコ・イスタンブールの世界遺産アヤソフィアのイエスの壁画（イスラムのモスクになる前はキリスト教寺院だった。）

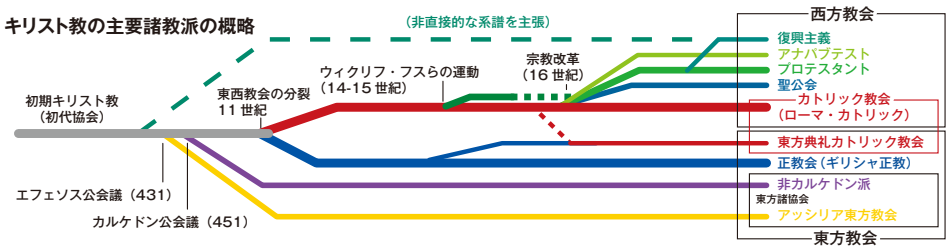


ウィキペディアの「キリスト教の主要諸教派の概略」

### 不可分な精神と肉体

東方正教会の神秘思想を研究していくうちに、私は西方キリスト教には見られない東洋的な要素、特に禅やヨーガの実践に見られるような瞑想における姿勢や呼吸への特別な関心及び思念の滅却と徹底的な内的静寂の追求、精神と肉体が不可分的に相関しているという発想が、東方正教会では決定的な役割を演じていることに気づくようになりまして、そこから、各宗教の教義の違いを超えて、それらを通底させる普遍的領域は神秘思想にあるのではないかとの思いに至り、学位取得後は神秘思想の側面から宗教間対話の可能性を検討する研究を続けてきました。

そうしたら、龍大の国際文化学部が「比較宗教思想」の担当者を公募しているという情報を得て、なんのコネもなく応募したら、ありがたくも採用となり10年から奉職となった次第です。仏教系大学であれば、宗教科目担当者は仏教学者を採用するのが常識でしょうが、龍大はキリスト教神学者を採用したのです。なんという懐の深さ！

親鸞聖人の肖像画
「安城御影副本」（国宝／西本願寺蔵）

### 親鸞聖人の教えに共感

あれから八年が経過しました。学内外で挙行される仏教儀式に親しむようになり、『真宗宗歌』や『恩徳讃』をそらんじ、『四弘誓願』という仏教讃歌のチャイムのメロディーが体に染み付くようになりました。学内外の優れた仏教学者や真宗学者と親交を深めることで、仏教学への関心そして龍谷愛はますます高まるばかりです。特に阿弥陀如来の本願力に助けられて、自己中心的なものの見方から脱却し、中心を向こう側の如来のまなざしに置き換えよと説く親鸞聖人の御教えは、知れば知るほど深く共感するものがあります。

今の私の思いはただ一つ。龍大から与えられている絶大なる恩恵に少しでも報いるために、龍大のためなら、どんな仕事でも喜んでやる。それだけです。

---

校友のお店

## わしょく宝来（ほうらい）

### 旬の食材の旨みを味わう若大将のわしょく

宝来剣太さん

東大路通りの八坂神社前を少し北へ上がったところ、知恩院道の向かい側に「わしょく宝来」があります。格子戸を入ると、笑顔で迎える宝来剣太さん（06年文卒）。祇園の名店ひしめく中にあって、この入りやすさ、気安さは宝来さんの雰囲気によるところが大きく、独立してまだ2年にもかかわらず、すでに人気店です。

8月で2周年

お店に入ると独特のカウンター、旬の食材のメニューが書かれた黒板が目に入ってきます。カウンター席に座れば宝来さんの包丁さばきや盛り付け、仕上げをする真剣な姿が見られます。「手元が見られるのも楽しいと思って」と宝来さん。

ぐじの焼きもの

学生時代は仏教学を学び芳村博実先生のもとで法然について研究。4年間続けたアルバイトでは、バーテンダーとして働きました。勉強とアルバイトの両方を成し遂げるために工夫し努力したことで成長できたと言います。卒業後、就職したおばんざいの有名店「石塀小路豆ちゃ」で10年間修業し、そのうち5年間は料理長を任されたそうです。そこで学んだ「掃除、身の回りの整理整頓」はいまも大切にされています。

トマトのお浸し

鱧 なす ずいきのお椀

メニューは、魚料理が豊富です。この日いただいたのは、鰹、白ばい貝、鱧、鮎、ぐじ（甘鯛）、鰯。料理を引き立たせる日本酒やワインのチョイスは、お客様の好みや料理に合うものを宝来さんが厳選します。前菜からデザートまで目の前で繰り広げられる包丁さばき、食材の旨み、新鮮さ、食感や香りが五感を楽しませてくれました。

鰯とショウガの炊き込みご飯

毎朝、京都市中央卸売市場へ行きます。仕入れた食材でメニューは変わりますが、コストパフォーマンスも良く、居心地がいいので何度でも通いたくなるお店です。夕方5時30分にお店に伺ったらすぐに満席になりました。ぜひ予約の上、来店することをおすすめします。

**わしょく宝来**
〒607-0062 京都市東山区東大路通新橋上ル林下町 438
京都市営地下鉄東西線「東山駅」から徒歩５分
TEL 075-561-2834
営業時間　17 時～ 23 時 ( 最終入店 22 時 )
定休日　日曜日 ( 月 1 回不定休 )
https://m.facebook.com/wasyokuhourai/

---

## 編集後記

本年度より校友会が母校キャリアセンターの「卒業生の就職支援」に助成することになった。

広報部会では実際どのような支援をしているのか、6月27日に大阪梅田キャンパスへ取材に行った。

この日は、学内合同企業説明会であった。

参加企業の1社は東洋シャッターで、社長は校友の岡田敏夫さん（86年経営卒）、他の企業の説明者も校友が2名おられ、学生も近親感を持って聞き入っていた。

7月25日には、卒業生対象の合同企業説明会が開かれ、毎月のように開催されている。卒業生支援センターでは就職後、いろいろな問題で退職した人に心のケアを含め、個別相談で丁寧に対応をしている。

そこで、校友会が費用以外に支援出来ることは何か。校友会が持っている卒業生情報を活用してもらうことである。

今回、校友会報に掲載する経営者の取材に初めてキャリアセンター課長に同席してもらった。

ユーシーシーフーズ社長・川久保則志さんと、シートリップ日本グループ代表・蘇俊達さん。どちらもすぐに人事担当者を紹介してくれた。

前号でも感じたが、経営者は掛け値なしに母校の後輩の入社を願っている。

まずは校友会が、大学と企業との橋渡しとなる支援から始めていきたい。

（米田）

---

**第8回龍谷大学校友会**
**無料税務相談室の開設**

**日時**：11月3日（土）13：00 ～ 16：00
**場所**：龍谷大学深草キャンパス内にて。（当日は深草でのホームカミングデー）相談室は当日、掲示予定。
**担当**：龍大卒の税理士（近畿税理士会所属会員）
**予約**：相談は原則、事前予約とさせていただきます。
**連絡先**（事務局）：尾崎春樹税理士事務所
（TEL 075-645-1601）